朝鮮日報 朝刊 本紙朝夕刊合八面

社說 窮農의救濟와 社還米制度

一

前日朝鮮에잇서 社倉의施設을 둔것은 오즉 軍事上으로 備急의意義를 가짐뿐이아니라 經濟政策上으로 備荒의意義를 가지는것이라 그時代의한善政으로볼수잇다 그와同時에社還米制度를베픈것은 한편으로新陳穀交換의必要도 업는것은아니지만 다른한편으로 中小農民을救濟하랴는 社會政策도加味되야잇는것이니 실로意義잇고 巧妙한 運用方法이다 그러나 그末葉에이르러 頹敗한政治아래 社還米制度는 아모實用이업는存在物에지나지안햇슬뿐이아니라 社倉은 貪官汚吏로하야금 人民의膏血을吸取하는 한手段으로 化해버리고말앗다 그럼으로써社倉과社還米가廢止됨에臨하야 農民으로서는 何等의不便不利를늣기기는 姑舍하고 도리어시원하게 알든바이다

二

總督府에서 窮民救濟策의하나로서 社還米制度를復活한다는것은 屢次報導한바이어니와 지금 그實施를着着準備코자 各道當局으로하야금 그所要戶數와石數를 調査케하얏다 朝鮮에는 장비ㅅ곡식이라는 暴利的穀物貸付의習慣이 아즉도流行하는것만큼 一分의增利로써 行하려는 當局의 社還米에對해서 所要가相當히만흘리라고期待햇스나 各道調査의結果는 意外로그所要當局의豫想보담 훨씬적다고한다 그무슨까닭이냐? 우리는 거긔서두가지의根本的缺陷을指摘할수잇스니 첫재로 朝鮮窮農의 主要食糧이 쌀이냐하면 決코쌀이아니요 麥粟類라 社還米의制度는 窮農救濟에아모效果를거두지못하는것이요 둘재로 設使窮農中에서 社還米를 要求하는者가 잇다고하더라도 社還米의貸付는 秋收期에잇서返還할만한 實力과 信用을 有한者로할것이라 社還米의制度는 窮農으로부터 自然距離가멀어지는것이다 萬一窮農救濟를徹底하려고 햇스면 그것이야말로 오즉總督府 當局者가朝鮮의實情에 얼마나 어둡다는것을 如實히告白함에 지나지못하는것으로 그所要가豫想보담적다고해서 조곰도 놀랄일이업다

三

今後로總督府當局者로서 社還米制度를 實施하게 된다면 그結果는 果然어떠하랴? 最善의效果를보인다고잡아도 小地主나 大農에게 食糧融通의便宜를提供함뿐으로 窮農救濟의實效를 것지못할것은 分明한노릇이다 그러나그것도最善의 施設은 標準할이아닌가? 자칫하면 地方官廳에서 자긔네의成績을粧飾하기爲하야 無理한貸付勸誘 또는貸付로서 小地主나大農에게對한 不必要한 負擔으로 돌아갈것이다 社還米의實施結果가 이두가지事에그어느것에다다르든 아즉推測키不能한바이나 何如튼그實施로써當局이 도모하든바 本意로만하면 到底키不可能하다 지금에잇서 그것을中止하는것이 오히려賢明한 態度일것도 아지못한다

四

萬一當局으로서 窮農救濟에 汲汲함이잇다면 區區히社還米의制度를빌지안코도 얼마든지 政策이업는것아니다 첫재一切의無貸賦役을撤廢해 有貸勞働으로하는것도 그하나요 農村을救濟하는 高利貸金에對하야 制裁方法을 講究하는것도 그하나요 救濟工事의範圍를 좀더擴張하는것도 그하나다 이와가튼것을 列擧하라면 勿論 限定이업다 이모든積極策을버리고 社還米制度와가튼消極策에바한 當局者의態度에對하야는 本來부터不徹底한늣김이업지안타 더구나窮農의主要食糧의하나인滿洲粟은 지금關稅引上으로因하야 輸入激減의現象을보이고잇는터다 窮農의食糧問題를解決하자면 滿洲粟의關稅引下는 무엇보담도 緊急코切實한問題다 滿洲粟의關稅를 올리는一方 白米飯을勸하는當局은실로 窮農에게對해 고마운피로운이 아니랴?

盧山會議 汪主張中心으로 救國根本策宣言
借款은軍費에不用하고 國際援助는歡迎云云

【南京發電】日中停戰協定成立後 馮玉祥의 反蔣問題 討共問題 其他國內財政問題等等 難局에逢着한 南京政府는 七月二十二日부터 盧山에서 會議를開催하고 對內對外諸問題의 討議를繼續하든바 지난二十七日에 閉會를宣言하고 蔣介石 汪精衛兩巨頭의 連名으로 各省市黨部 軍政機關 其他各團體에對하야 長文의通電을發하야 救國의根本方針을 宣布하기로되엿다 問題의 宋子文 棉麥借款은 農村復興과 工業建設에 充當하고 軍費에 使用치안켓다고 述하고 國家生存의 最低限度를 確立할것은 不變의方針으로 領土割讓 或은此를承認하는것과 갓흔條約은 絕對로 締結치안는다고하엿고 滿洲問題에對한 態度도明確히하고 따라 聯盟과의 技術合作에言及하엿고 國際正義의同情은 반갑게接受하겟다는 外交方針도 宣言하엿는데 內容은 大體如左하다

宣言內容

救國方策의根本은 國力과民力을充實케함에잇다 國民의生產力을發展케하지못하고는 國力을充實히할수업다 現今共產軍의 跋扈는 腹中의患으로 此를討伐치안코는 自衛를爲하야 有效한方策을講究할수업다 中央은此를憂慮하고 各軍을集合하야 最短期間內에 共軍의禍를肅淸하는同時에 官規軍規의肅正을嚴命하야 人民의生命財產을保障할 棉麥借款은 農業復興과工業建設에 使用하고 軍事에는轉用치안이함 救亡圖存으로 國家生存의最低限度를確立함은 從來屢次宣示한바와가치 中央政府는 割讓或은承認條約을調印치 안을方針을 嚴守하야 變更치안을것이다 萬一에이限度를 넘을때는 如何한犧牲이라도覺悟하고 抵抗할決心이다 그리고國際正義의同情은 반갑게接受하겟고 經濟技術의援助도 我等이希求하는바이다 我等은 國內和平과國際安定은 建國의 最重要事라는것을 確信하고 全力을擧하야其實現을 期한다 察哈爾省이數個月來로 紛糾를繼續하는것은 遺憾으로역이는바이다 中央은馮玉祥에對하야 下記와갓티勸告한다

一、마음대로各種軍政名義를濫用하면서 察省을中央으로부터 離脫식혀 第二傀儡政府를만들지말것

二、中央의邊防計劃을 妨害하고 熱河의醜態를反覆치말것

三、雜軍土匪를糾合하야 國民의負擔을增加케하고 地方秩序를紊亂치말것

四、共軍과結合하야 共產黨思想을宣傳하야 革北의禍를醞成치말것

察哈爾의存立은 全國安危에關係가잇슴으로 其解決을 遷延할수업다 萬一馮自身이 國難을憂慮하야以上의 原則을 接受하면 中央도또한 誠意를披瀝할것이다 今日과갓티國難이 險惡하고 共禍가猖獗한此際各方面이 다一致團結하여 上記한根本方針을實現키爲하야 努力하기를바란다

伊、匈兩首相會商
聯盟規約審議委員任命要求

【羅馬巴里三十一日發】「헝가리」首相「겜베쓰」氏와「못솔리니」首相이 數日에亘하야 會商한結果 一九二〇年에聯合國側과「헝가리」와의間에締結된假安全條約의改訂이 可能하게되엿는데 此에伴하야「헝가리」或은다른大國이次回聯盟總會에對하야 條約改訂手續을規定할聯盟規約第十九條를 適用할것이냐를審議할委員會를 任命하기를要求하게된것이確實하게되엿다

關北經濟風土記【六】
存在가큰鰮油粕과 세월조튼鰮油價
그러나好況은一轉하야慘景化

『정어리』漁業의元目標는亦是鰮油에잇다 그러나『정어리』에는 하나도버릴것이업다『기름』과가치 肥料로널리使用되고잇는 기름을짜내인찌꺽이는鰮油粕의產額도 大端한것이다 咸南의

【產額】을보아도엇던 해는鰮油보다 產額이만흔해가잇다 昭和七年의產額도鰮油產額六十八萬七千圓에 鰮油粕이百二十四萬八千圓이엇다는點을보아도鰮油粕의存在도油에比하야못하지 안은것을알수잇다 粕은肥料로 全혀日本에移出되여果樹類의施肥에씨운다 그러고農作物肥料로

씨우는粕이食用으로人體培養의肥料가된다는것도 『정어리』에서볼수잇는興味잇는일이다 即 기름을짜내인『찌꺽이』를粉末한것을『피쉬·밀』(魚粉)이라하야 營養價가만흔것으로

【西洋】에서는벌서부터널리使用되고잇다 그營養價도여러가지의素材가具備(카르슘이란骨成分이만타)되여잇고 또 廉價로生產될수잇다는데特히乳兒나姙母에게有益하다는것이다 아직朝鮮에서는試用되는程度도못되나 압흐로 營養食物로써利用될날이반듯이올것은틀림업슬터이다

以上『정어리』의產物, 鰮油와 鰮油粕의利用價値와 範圍를略述하엿슴으로 다시世界市場에잇서서의鰮油와 朝鮮產 鰮油等의 勃興및消長을記述한後『정어리』漁業의一般을말하기로하련다

鰮油가工業界에서 重要視되고잇다는理由는 硬化油를만들수잇다는데잇다 自然界의油脂類는形態上牛脂,豚脂等의

【固形】脂肪과 豆油等의 魚油, 液狀油의二種이잇는中 固形脂肪보다는 液狀油가 만키는하나

其需要는生產에反比함으로 其需要에應하야 同質의化學的成分系統을가진液狀油를固形化하는것이 되는데서 硬化油工業의發達을보게된것이다 그런데이硬化油工業이興盛한곳은北歐의諸威 獨逸 和蘭 英國等의順位로되여잇다 其中獨逸은歐洲戰爭前까지는 最高의產額을가지엇섯스나

【一時】戰時에工場閉鎖가만어不振中에잇다가戰後國力恢復과同時에大量의注文을 에하게되엿다 全歐洲의 魚油供給者가되여잇는諸威는 自國產의鯨油 鰊油等을他國에高價로販賣하고 一部日本產鰮油를 輸入하여 鯨油에代用하여왓섯다 그러다가 前記와가티

【獨逸】의大量注文을바더日本의鰮油를 求하게되며 이와前後하야 其外의他國에서도亦是多量으로 求하게되엿다 이리하야 日本의鰮油를찾게되엿다 이러가마츰 朝鮮東海岸에서『정어리』의魚群이 突現하든때요 兼하여 對外貿易努力도 好轉하엿든때임으로 一躍朝鮮鰮油價는大暴騰을 보게되엿다 當年昭和三年春期는 一罐二圓五十錢이最高價이든것이 秋期에는三圓八十錢으로 올으든等東海岸『정어리』의 取引은大混亂을이르키엇섯다 (昨今時勢는一罐一圓七八十錢) 昭和三年各國에의朝鮮과 日本產魚油의全輸出額은다음과갓다

▲和蘭 二百四十萬圓▲英國 百四十萬圓▲獨逸 百萬圓▲北米七十萬圓等

그러나 그러한好景氣도오래지안엇다 昭和四年即 一九二九年

【紐育】金融街의恐慌을發端으로世界的恐慌은漸次全幅的으로展開되여工業農業其他一般市場에深刻히影響하야遂年歐米의製造工場이休業하는數가늘어가자 朝鮮의 鰮油도直接影響을 밧게 되것이다 이가치하야 世界 恐慌은 各產業部門을萎縮식히는一面에 各國에게 外國品輸入警戒와所謂『國產獎勵』라는 經濟戰略을다시금힘의게가르치다 硬化油工業에도英、米、獨等의工業國은

【各自】南洋에로捕鯨業을開始하야 硬化油自給에힘쓰게되엿다

그리하여底止할줄 몰으는慘落의深淵에빠저잇든 朝鮮鰮油(東海漁民)의그慘景 그傷痕은아직도크다 이제咸南의數字로보아도 油價가

昭和三年	五〇、八〇〇石	一、六二五、六〇〇圓
昭和四年	七三、三七九石	二、二〇一、三七〇圓
昭和五年	六六、一八七石	九二〇、四八七圓
昭和六年	六〇、八五四石	六六九、八二五圓
昭和七年	四五、八三九石	六八七、三八九圓

으로 昭和四年은 七千餘石이 一年後에 二百餘萬圓이든것이 五千六百餘石에 九十二萬圓으로半價나

【暴落】되엿으나 그當時業界의慘狀은 얼마나 暗澹하엿슴을 하는것은 想像하고 남음이잇슬것이다 그러든것이 昨今所謂『인프레』나 또무엇이니하는『景氣』로『정어리』漁業도好況을보이고 잇다는이보다는 多少 安定의姿勢를 갓게되것이다

(寫眞은정어리漁期塡頭) 洪鍾仁記

時事漫畫 宋子文君活動의效果는?

「抗日君」의病勢危急으로「드벳」에(日中停戰協定)모셧는데 宋子文君 海外에서 聯盟特派員)과名醫來舶具(武器와借款資金)을가저와서 얼마나抗日君의元氣를回復식힐는지? 【金華】

南亞聯邦에서도 對日關稅挑戰
外務當局에서警告發送

【東京一日發電】最近南亞聯邦에서는 日本品의顯著한進出을阻止하려고하야 英人系商人이政府에 日本品에對한高關稅賦課를陳情하고잇는데 日本外務當局에서는兩國의貿易은一方的貿易으로서日本은同國의조흔顧客이現狀에비추어 不當한措置에對하야 左와가튼趣旨로써 嚴重한警告를發하기로되여在『케이프타운』茂垣領事에게卅一日에訓令을發하엿다『日本品의進出은極히最近의일이고 또한 日本의對南亞輸出은全南亞輸入額의三乃至四『퍼―센트』에不過하야 今年에는爲替低落과季節關係로日本品의輸入은매우活氣를띄고잇섯스나 아직一時的現象에不過하다 日本의輸出은同國으로부터오는輸入보다도小額으로서 日本은오히려同國의良客이라는것을 니저서는아니된다 日本品排斥의 理由로 日本의勞働條件의苛酷한것을드럿스나 最近日本의 工場法少年勞働法改正의 뒤에보면이理由는首肯할수 업는것을알수잇다 即同國의日本品排擊은同國에잇서서도 政府當局者의反省을求하는點도亦是이곳에잇다』

外務省新方針
地域的外交完成

【聯合東京一日發】內田外相은世界의『블럭』經濟的傾向에鑑하야 外務省의陣營을根本的으로 地域的外交를樹立하고 現在의歐米局을二分하야 歐洲局과米洲局으로하고 이미九年度豫算에計上하엿든바 그結果外務省의分野는다음과가티되여 豫算의通過와함께 官制案을樞密院에提出하야御諮詢을仰할터이다

一、亞細亞局二、滿蒙局三、歐洲局四、米洲局五、條約局六、通商局七、國際文化局八、情報部九、對支文化事業部

關東防空大演習

【電通東京一日發】關東防空大演習은 八月一日을期하야 實質的演習狀態에 드러가기로되엿다

日英民間協議會에 人絹包含은不當
英國側의明確한回答을求코저
松平駐英大使에게訓電

【電通東京一日發】日英通商에對한 民間協議會問題에關한 二十日附英國商相「런시먼」氏의復答에 對하야 當局은그後本邦業者側과 協議를거듭한結果 日本側態度에關하야外務省에서는

一、日英當業者協定에人絹及人絹織物도合하는것은 絕對로不可能하다 大蓋日本의重要競爭國인獨、伊의同業者가自由로운市場을保有하는以上日本만이拘束을當하는것과如한協定을 結할수업다

一、『런시먼』氏의復答에依하면第三國市場이協定의範圍外에屬할與否는明白치안타 右範圍外라는 英國側의確言을得하지안코는 決然協議會에參加하야도日本은不利한立場에陷할 憂慮가잇다는二點에서 英國側의提案에應하기困難하다는意見에 一致하얏슴으로 外務省에서도當業者의意向을尊重하야 交涉을促하지못하게되엿다 따라서 外務省에서는 當分參否의回答을保留하고右의疑義及本邦當業者의意嚮은 英國側에提示하고英國의明確한回答을求코저

二、三日中에松平大使에게訓電하기로되엿다

라이히만博士와 宋의意見相違
聯盟對中援助는疑問

【電通巴里一日發】國際聯盟의對中技術的援助에關한 連絡員으로 聯盟衛生部長『라이히만』博士가任命되엿다는데對하야 聞知한바에依하면最近『라이히만』博士와宋子文間에意見의相違가잇다고한다 卽宋子文은 最初『라이히만』博士代身에『로잔』就任調査團의 書記長으로努力하든親中派의 聯盟事務局政治部員『아―쓰』氏의 任命을希望하엿스나『아―쓰』氏가 拒否하기때문에『라이히만』博士가任命되게된것이다 따라同博士가中國에赴任하드라도 宋子文과南京政府와 折衝이잘될는지疑問視되여잇다 더욱新事務總長『아베놀』氏는 極東問題에對하여는 前總長『드라먼드』氏보담도 穩健한主張을가지고잇슴으로 今般中國의技術的援助要請을契機로理事會의 特別委員會를創設한 代身에『드라먼드』總長에依하야 事務局內에設置되여從來로 자못活潑한活動을繼續하여오든 中國委員會를 解散하기外지되엿슴으로 中國의策動에對하야 聯盟이動할는지疑問視되여잇다

宇垣總督
滿鐵代表等招待

宇垣總督은滿鐵의北鮮鐵道經營交涉이一段落을告하엿슴으로 滿鐵側代表村上理事 石原 關兩參事 岡村 齋藤兩技師를 十一日午後零時半 倭城臺官邸에招待하고 慰勞午餐會를開하엿는데 總督府側으로부터는今井田總監 吉田鐵道 山本遞信 牛島內務 林財務各局長 官房課長이列席하엿다

京城府內의三信託會社財產
六百二十五萬餘圓

京城府內三信託會社의七月末現在의信託財產은六百二十五萬千八百六十五圓 運用資金四百七十八萬二千百九十八圓으로各信託別은如左

◇朝鮮信託 信託財產 四、〇八〇、〇〇〇圓 運用 三、二〇〇、〇〇〇

◇土地信託 信託財產 一、八六七、四三三 運用 一、四四〇、〇〇〇

共濟信託 信託財產 …… 運用 ……

夕刊後의市況

大阪(短期發終氣配)

大新 一〇九三〇 (不變)

鐘紡 一〇五五〇 (七〇低)

東新 一八七〇〇 (一二〇低)

橫濱生糸 當 八二〇〇 先 七九〇〇

豫算編成完了前 無任所大臣實現?
鈴木鳩山兩氏의會見頗注目

【聯合東京一日發】政友會民政黨의政策協定을遂行식히기로될것임으로豫算編成이具體化되기前에無任所大臣問題에對한態度를明白히할必要가잇다고한다 右에關하야三日歸京하는鈴木總裁와鳩山文相과의會見은注目된다

取引所聯合會

全朝鮮取引所聯合會는來四五兩日京城銀行集會所에서取引所令의根本的修正을協議하고 本府殖產局長 山澤商工課長이此에對한意向을質할터인데 目下各取引所로부터當日議案을收拾中이다

各地에大慘狀惹起
英、空中爆擊開始로

【聯合아메다밧드三十一日發】北部印度의『바조르』族의反英暴動에對하야 印度政廳은三十一日까지首魁者를引渡치안으면爆擊을敢行한다고通牒하얏는데 通告期限인三十一日夜半에至하야도回答이업슴으로 一日拂曉英國空軍이出動하야『바조르』族의本據에大爆擊을開始하고 各處에大慘事를惹起하고잇는데 反英運動의압길은자못重大化하여왓다

印度反英暴動重大化
간듸氏逮捕로市場取引停止

塊棉花市場은取引을停止하고 紡績은英國官憲이國民會議를彈壓하면能業하려고決意하얏다

【聯合아메다밧드三十一日發】간듸逮捕에依하야本日의銀

植民地異動
拓務省原案決定

【電通一日東京電話】永井拓相은 朝鮮總督府林財務局長 關東廳西山財務局長의 辭任에따른 後任補充에關한 人事異動에對하야 一日閣議에上程하기로決定하고 閣議에압서 拓相官邸에서 堤 河田兩次官의參集을求하야 協議한結果閣議上程原案을 如左히決定하고散會하엿다

任 朝鮮總督府專賣局長 松田正之

任 慶尙南道知事 渡邊豐日子

任 朝鮮總督府財務局長

咸鏡南道知事 關水武

任 慶尙南道知事

朝鮮總督府專賣局長 菊山嘉男

任 咸鏡南道知事

關東廳警務局長 林壽夫

任 南洋長官

台灣總督府殖產局長 殖田俊吉

任 關東廳財務局長

台灣總督府台北州知事 中瀨拙夫

任 台灣總督府殖產局長

今回異動은 上記와如하다 朝鮮總督府文書課長 荻原彥三氏를知事도拔擢할것이라는 議論도잇서 閣議에서는 一部變更이잇슬는지모르며 又同秘書官 安井誠一郞氏는 勅任事務官으로昇任될터이다

植民地人事異動
紛糾된經緯
拓相遞相口約이禍

【電通東京一日發】永井拓相의提案한 植民地官吏異動案은 南遞相, 鳩山文相의反對로紛糾되여잇든데 紛糾한紛糾에至한事情은 中川臺灣總督이就任當時南遞相,永井拓相,中川總督間에人事異動을行하지안켓다는口約을하고前回中川總督의上京한際에도 同總督의行하랴는人事異動을南遞相이阻止한것인데今回도 同樣反對하고잇는것이다 此에對하야 永井拓相은『余然異動을안이켓다고約束한것이안이고不當한異動을 안켓다는것』이라고 主張하고잇는데何如튼口約으로因하야 永井拓相은植民地의異動에關하야 拘束되는것이다 一方軍部도林關東廳警務局長의進退에關하야 同局長의退職을主張하고잇다 이는先般의關東廳警務局의廢止에對하야强硬히反對함에對하야 不快하

米鋼鐵勞働者의 團體交涉權獲得
勞働總同盟參加禁止規定削除

【電通華盛頓卅一日發】米國鋼鐵工業協會長『로버라몬트』氏는三十一日米國의鋼鐵工業은鋼鐵勞働者가全國的으로結合하야勞働總同盟에參加함을 禁止하고잇든規定을協會의規定中으로부터削除한다는旨를 發表하엿다이로서今後全米五十萬의鋼鐵勞働者는團體交涉權을獲得하게되엿다

數千小作人이 殺到
餓死를 覺悟抗爭
農場主와 組合處事에 憤慨하야
咸安水組問題險惡化

【咸安에서 宜寧支局長河淸一日發電】 함안농장(咸安農場)파수라조합(水利組合)을상대로조합제방이 문어진책임을뭇고 기아동맹(飢餓同盟)을조직하야 항쟁을계속하고잇는 함안수리조합구역안소작인들은 일일에이르러서는 더욱그수효가증가되야 수천명에달하야주왕에보지못한 어마어마한광경을이루엇어 이에경찰에서는수백명의경관을출동식히어 교통을차단하고 경사적으로경계를하고잇는데 글자그대로전시상태와가튼광경을이루고서 물정이자못소연하다 사태는장차어써케진전될는지 추측할수업스며 부근일대에서는 불안과공포에싸여 잇다 일일중에 수리조합측과 소작인측에서 회견담판하기로되엿다 그결과가 자못 주목된다

警官은 武裝警戒
隣郡應援隊도 續續集合

【咸安에서河淸一日發】 형세점점 험악하게되야 경관대는모다무장(武裝)을하고서 경계를하고잇는데 함안경찰서경관들만으로는 수가부족함으로 마산(馬山)밋기타린군경찰서로부터 응원경관대가속속도착하얏다 함안지방일대는아주공포지대로되어잇는광경이다

衡平社中心의 結社
關係十四名送局
七個月間取調맛내고

【光州支局一日發電】 광주경찰서에서 금년일월부터 검거에착수하야 제이차 제삼차사차로전라남북도(全南北) 충청남북도(忠南北) 경상남북도(慶南北) 경긔도(京畿道) 강원도(江原道)등 팔도에서전후일백명의 형평사(衡平社) 청년을검거하야 이래 칠개월동안이나계속 취조중이든 형평청년전위동맹(前衛同盟)사건은 삼십일일에야겨우 취조가끗나서 치안유지법위반의 혐의로서광훈(徐光勳)등 열네명은 신치구속 조면규(趙眠奎)등이십칠명은 신치불구속으로 전부 사십일명을 광주지방법원 검사국으로 넘기엇다

送局者姓名

▲徐光勳(三三)▲李同安(一名東煥)(三三)▲吉漢東(三五)▲朴好君(三五)▲李漢容(三○)▲沈相昱(三八)▲李鍾律(一名南鐵)(二九)▲崔錫(三一)▲羅亨國(二八)▲金水同(一名鶴)(二六)▲金正完(二五)▲朴敬植(二四)▲李相祿(三二)▲申點石(一名璿文)(三五)

平南地方에 長老敎內紛糾
革新派가 叛旗를宣揚

【平壤】 만세반석을자랑든장로파교회(長老派敎會)에도반대파가 반괴를들고선권포고를 발하여점차 분규를일으키고 잇다 최근에양부내에도리룡도(李龍道)일파가 제창하는 신교리에의하는 혁신파가반괴를 날니고잇서다소 분규를일으키고 잇거니와안주읍내(安州邑內)에서는리룡도의혁신파가교회당외지준바하고장로파교회의중진백남주(白南柱)황국주(黃國柱)등을위시하여 팔십여명이 장로파에반기를 드는동시에 혁신파에귀응하게되여 장로파 안주노회(安州老會)에서는혁신파(異端派)를장사 하라하여시찰회(視察會)의결의로혁신파에달너간 팔십여명이 금이개월여유기간중에 반성치안는 경우에는장로파헌법(憲法)에의하여단연파문(破門)을명하기로태도가결정되엿다 이에반하여 혁신파에 발을옴긴사들은 동오혀장로파로 희나시찰회에 대하여 불신임결의를 하는동시에 적극적권유 내지신자쟁탈전을 개시하여 장로교왕국(長老敎王國)으로자타가인증든 서조선지방에서 예아닌성전(聖戰)이일어나금후의사태진전은특히주목할가치가잇다

大同고무 紛糾解決
兩個條件으로

【平壤】 공장측에서직공백여명에게 해고통지를 발한것이동긔가되여 분규를일으켜든 대동(大同)고무공장에서는쌍방이강경하여 해결될희망이 업섯든바경찰당국에서 공장측에서 취한태도에 무리가잇다하여 삼십일일오후오시경 평양서루상에서 공장측대표김영호(金永浩)씨외일명과 직공수십명이 회견한후 전포(田浦)고등계주임입회하에 한시간동안이나 타협한결과 해고통지를 취소(取消)하고 삼부교대(三部交代)로작업할것을조건으로해결되엇다한다

間島依蘭溝에 武裝共產軍
繁茂期를利用活動

【間島】 칠월삼십일밤 간도의란구(間島依蘭溝)에 약륙십명의무장공산군(武裝共產軍)이 침입하야 그곳경사관 경찰서 부시에서는그곳경비대와 합여하야물리치엿는데 일부는추격하야 왕우리(王隅里)방면으로 물리 치엇다 그동안 군대가출동하야 간도일대의 공산당은토벌을 만히하여왓스나 아즉도그쌕리는 만히남아잇는모양으로 근자의번무긔(繁茂期)를 당하야 다시처처에 출몰하고잇서 간도경찰에서는 계속하야 맹렬토벌을 하게될모양이다

老闘士河上博士에 七年懲役을求刑
博士는書齋生活하겟다고陳述
昨日東京서公判開廷

【電通東京一日發】 경도제대교수로잇든 하상박사(河上博士)(五五)는 일본공산당에 일만오천원의 자금을제공한 사실로인하야 금년일월 동경중야비밀숙소(中野秘密宿所)에서 검거되여 이래반년동안 철창에 매여잇든바 마츰내계급전선(階級戰線)의 일패병(敗兵)으로금후정치운동과 인연을끈코 서재로들어가기를 언명하야 일대센세이순을 이르켯는데 그제일회공판은 일일오전 아홉시사십분부터 동경지방재판소 에서 등정(藤井)재판장 호택(戶澤)검사 담임으로 개정되엿다 방청석은넷날의 제자이나 동지이엇든 젊은 지식계급의 남녀학생으로찻스며 박사는오래철창 생활에여지업시 초최한얼골로 인도주의(人道主義)로 부터 공산주의에 전환한투쟁경력과 지하운동에가담하야 자긔의지도에 의하야 그가티된것을말한후

一、소화칠년구월에 일본에관한국제공산당의『데—제』를번역한것

二、동년구월삼십오일에합게 일만오천원을 일본공산당자금으로제공한것

三、동년구월구일에 일본공산당중앙집행위원장 풍간장길(風間丈吉)로부터 입당(入黨)허가를어더 입당한것

이러한사실을 일일히시인하고최후로 금후공산주의운동으로부터 손을끈을터인가 뭇는재판장의심문에대하야 답 손을끈을터이나 옥중독어(獄中獨語)에쓴심경(心境)이 지금의심경의전부이다 라고 대답하고 이어자긔가맑스주의를 신봉하면서 실행하지안는것은 모순이지만 세상의모든 모순과가티 솔당배의해로움을번연히알면서의모든것이나일반이다 라고말한후 검사의론고에 들어가 징역칠년을구형하엿고 오후에계속 시에 휴게하엿는데 오후두시부터 계속재개될모양이다

鎭南浦署緊張
靑年四名檢擧
昨日反戰데ー關係로

【鎭南浦支局一日午後五時電話】 진남포경찰서에서는팔월일일의『반전(反戰)데이』를당하야 새벽서시반에 전서원을 비상소집하야활동을개시한결과부내신흥리(新興里) 리병호(李炳浩)룡정리(龍井里) 박응필(朴應弼)(二三)외네명의 청년을엇던혐의로 검거하얏다 작년이때에 진남포에서는 부두(埠頭)에 반전격문(反戰檄文) 수천매가 산포되엿든사건이 잇섯슴으로진남포경찰서에서는만일을념려하야 비상히 긴장한빗을씌고부내각처를 엄중히 경게하는중이다

京城保育校
經營者變更認可
石、獨孤兩氏에

시내 청진동에잇는 경성보육학교(京城保育學校)는 십년간을동교의 설립자인 류일선(柳一宣)씨가경영하여 오다가 금번에동교의 경영권을 석진형 독고선(石鎭衡 獨孤璇)의 삼씨에게로 계하기로되여 그동안당국에 신청단자명의변경원을 제출하엿든바 칠월삼십일부로 인가가나왓다고한다 현교장 독고선씨는압으로 학교시설에 노력하는 한편 권위잇는선생을 초빙하야리상적 보육학교가 되도록진력하겟다고한다

危險한火藥
倉庫의崩壞
경찰대경계

【一日夜京畿道警察部着電】 경긔도련천군북내면장교리(漣川郡北內面長橋里)에잇는 화약저장소(火藥貯藏所)한채가 삼십일일밤에 여러날동안나린비로 말미암아 문허젓다 그화약저장소에는『다이나마이트』륙십관이 저장되어잇섯슴으로그부근일대에서는 한참동안 큰소동을이르켯스나 다행히 폭발되지는안엇슴으로 그동리사람들은 다소안심을 하게되엿다 아즉도만일을 념려하야 그곳경찰관주재소에서는그것을전부다른곳으로옴겨 노코경계를하고잇는중이라한다

運動競技

選拔朝鮮中等野球
善隣優勝
◇對木浦商工戰◇
善隣5A──木浦1

大阪朝日主催全日本中等選拔野球朝鮮豫選最後決勝 湖南代表木浦商工對中央代表善隣商業戰은昨一日午後二時부터京城球場에서行한바 木浦의失策續出로善隣軍優勝하얏다 이리하야善隣軍朝鮮代表로甲子園에出場케되엿다

得點(木)	000000010=1
(善)	00200030A=5

水泳의牧野君
八百米新記錄
世界記錄으로公認

【電通東京一日發】 本年六月下旬神宮풀에서擧行된 早大對關大水上競技에서早大의牧野選手가 八百米自由型에十分八秒六의新記錄을내인것은 水上聯盟에서 世界記錄으로承認을맛고저要求中 一日부터페스트 國際水上聯盟에서世界記錄으로承認한다는米電이잇섯다

資本論도
抛棄한다고

【電通東京一日發】 하상박사(河上博士)의공판은일일오후한시에 다시열리어 넷날박사의제자이든 동북대학교수로잇든 령목굉장(元東北大學敎授鈴木宏長)씨가 은사를위하야감형집행유예의 변론하고 최후로박사는자긔의자본론(資本論)번역중계속이 공산주의선전의 염녀가잇다고한다면 모든것을 포긔할결심이라고 말하엿다 그러고공판은 세시반 폐정하엿는데판결언도는팔일오전구시에잇슬터이다

共大卒業하고 朝鮮으로潛入
赤色組合設置에活動
金大鳳等活動經路

석간속보=유죄로 결정되어 공판으로 회부된김대봉등 치안유지법위반사건내용은다음과갓다

김대봉(金大鳳)은대정십사년십월에 조선공산당에 가입하얏고소화삼년오월에모스크바공산대학(共產大學)을졸업하고국제공산당 동양부(國際共產黨東洋部)의지령을 바다가지고그해구월에 파견된 로동조합과조선에 도라와다가 경계가너무엄중함으로 뜻대로 착수하지 못하고 소화사년일월에 다시로서아로 건너갓다 그러다가소화오년 십이월에 다시그곳서 지령을바다가지고 조선에 가만히드러와서 그해십이월호순에 원산(元山)에서 비밀히 동지들과 맛나서보고 공산당재건에대한 협의를하얏스며 또서울에 올라와 리건호(李建鎬)와 비밀히 협의하얏스며 또경성에 파견하야 동지들을 차저보고협의케하얏다

◇김광은(金光恩)은 대정십사년십이월에 해삼위(海蔘威)에서 김영만(金榮萬)과 맛나서협의를하고서 당시 서울청년회계통 김사국(金思國)파의 조선공산청년회에 가입하야 한명찬(韓明燦)의 권유로 원산『아치』공산대학을졸업하고 소화륙년오월에 공산당 동양부의 지령을바다가지고 조선에 드러와서 평양、인천등지의 공장지대의 로동자를 규합하야 적색로동조합을 조직하기로하고 조선공산당재건에 대하야 박헌영(朴憲永)의 집에서 권오설(權五卨)의 권유로고려공산청년회에 가입하얏스며 모스크바공산대학을 졸업하고 소화륙년사월에 조선에 드러와서 김대봉이경성에 잠입하얏슴을알고 수차회합하야 공산당재건에 대한협의를 하얏스며 김치곤도 소화륙년오월에 공산대학을 졸업하고 국제공산당동양부에 지령을바다가지고 적색로동조합과 조선공산당을 재건할목적으로 전긔동지들과 서로협의를 하엿다

그들의略歷

▲金光恩은 露西亞出生으로十三歲時에 元山에와서 普通學校를 卒業하고 京城徽信學校에 入學하엿다가 學費에困窮하야中道에退學하고 大正十二年六月에 露西亞로가서小學校敎員으로다니다가 露西亞共產靑年會에 加入하고 大正十三年九月에 莫斯科共產大學에入學하얏다가서울派火曜派의 派閥싸움으로翌年五月에 退學하고海蔘威에歸來하얏다가 昭和三年十二月에 다시 莫斯科에가서 共產大學에入學하야 昭和六年五月에卒業하얏다

▲李建鎬는 京城中東學校를卒業하고 江原道華川에가서 小學校敎員으로 잇섯스며 大正十四年八月에 莫斯科共產大學에入學하야 昭和四年五月에卒業하얏다

▲金致坤은 新義州公立普通學校를卒業한後 工業補習學校를卒業하고 小學校敎員으로 다니다가 昭和四年九月에 莫斯科共產大學에 入學하야 昭和六年五月에卒業하얏다

▲金大鳳은 大正十二年에 土曜會에加入하얏스며 또朝鮮勞總同盟中央委員으로도 잇섯고 大正十五年五月에 莫斯科共產大學에入學하야 昭和三年六月에卒業하얏다

消防署오토바이의故障
一名이重傷

일일 오후네시에 경성소방서(消防署)에서는『오토바이』를몰고 한강통(漢江通)이근처로 운전하든중 한강통 번지압길에 이르렀을지음에 작이 제동긔(制動機)에 고장이생겨서 급히정거를 하는바람에 갓치탓든 소방서원좌등방웅(佐藤芳雄)은그릇 땅에떠러저서 편다리에 중상을 입어적십자병원에 입원치료 중이라한다

그곳은 지내가는 중국쿠리 정상경부(井上警部)의 자동차에 충돌되어 ... 원으로 떠러다가 ... 컷다한다

乞兒轢傷

일일 오후일곱시오십분에 종로이정목 십구번지압길에서 거지 윤점농(尹占農)(一二)이란 아이는 마츰 ...

京城、東京、下關間
電信線에大故障
遞信局修理에大奔忙

일일오전부터 련일고장이 발생한경성동경(東京)간전신선위원회선은 삼십일일에도 오전중이회나 고장이 생기엿는데 그때마다응급처치로 회복하엿든바 오후일시십분부터 다시 삼시반부터 사시사십분까지 하관(下關)사이의무선도오후일시이십오분부터두시반까지 대판(大阪)선은아침팔시부터 약사십분간 그후오후일시까지 전후 사회불통하야무선도 전용 삼시간반 불통하는등 각선 유무선(有無線)에대고장이 생기엿다한다

江景邑의處事嚴酷
市場整理한다고
百餘露店强制撤去
長霖後住民는갈곳업서彷徨

【江景】 지난이십칠일충남강경읍(江景邑)에서는 십여년내상하시장(上下市場)에매점설비를승인하야 일본인산구주시(山口周市)등이『바락』식 가가(假家)를건축하고 천구주복(川口主服)등의 가집세를밧고 매점을시설케하야 밥과죽을팔며 그날그날의 호구를하여오든 로천민박도춘(朴道春)외십삼호와소채와 과실생선기타 잡종영업을하든행상들 수십호의 가가를모조리철거(撤去)하라고 길택강경읍기수(吉澤江景邑技手)이외응직원과 인부수명을 사용하야 전부 세간을들고 길거리에 내여몰앗다 써맛침장마비가 끈치지아니하야 누덕이옷을 몸에감은 늙은이와 어린아해가 길거리에 울고나서서 갈곳을찻지 못하고 썰고잇다한다

俞副邑長談

원버시장매점은 승인치 아니한것으로 작년십이월에 로천민전부에게통고를 하엿고 금년에도 수차독촉을하야 최선을다하엿스나 결국갈데업는 사람들로 언제든지 결행할날이 업서서 부득이한일이지만 오날단호히 처리케한것입니다 운운

鐵道工夫殉職

팔월일일오전 칠시사십오분대전(大田)역구내 제십오포인트부근에서 동역역수 본전창지조(本田倉之助)(二九)는 일을하다가 렬차에 떠러저서 복부를깔니여 공무에순사되엿다한다

故國訪問飛行
朴敬元孃消息

【電通立川一日發】 내칠일을기하야 고국방문비행의장도에오르는 박경원(朴敬元)양은일권 ...

晋州學生秘社事件
最高役二年言渡
그以下는一年半一年懲役에
十一名은執行猶豫로

【晋州】 루보 연기를 거듭하여오든 소위 진주학생사건은지난칠월삼십일일 부산지방법원진주지청 제일호법정에서 오전열시삼십분에 하촌(下村)검사입회에 도변(渡邊)재판장주심으로 개정되엿든바 도변재판장으로부터피고송기호외십칠명에게다음과가튼판결언도가잇섯스며 법정내외는 정사복경관의 삼엄한경계로 어마어마하엿다

	求刑	言渡
宋幾鎬	二年六個月	三年
張虎觀	二年	二年
朴源志	二年	二年
趙三壽	二年	二年
金桓基	一年六個月	一年六個月
金琥珆	同	一年六個月
金点鳳	同	三年間執行猶豫
李四衡才	一年六個月	同
尹泰坤	一年三個月	同
朴會蒙	同	同
丁性洙	一年	同
朴容圭	同	同
丁龍灼	同	同
金福柱	同	同
朴在權	同	同
中尾勝	同	同
朴善鳳	同	同

許庚龍은病으로分離

安奉線龍王廟에서
土兵千名을殲滅
守備隊激戰五時間에

【聯合安東一日發】 안봉선(安奉線)일대의토병은、최근에자조출몰하고잇서서독립수비대판진부대(獨立守備隊板津部隊)는삼십일일새벽에전군이행동을개시하야룡왕묘(龍王廟)에서일천여의토병과다섯시간동안을격전하야섬멸식히엇다

三時間接戰하고
數百을擊退
太村部隊와의衝突로

【電通安東一日發】 압록강하류대동구(大東溝)부근으로부터 무기탄약을 륙지에부리운 두목 이미상한 토병의삼백명은 삼십일일밤중에 태자방(太隣房)와 일본주둔군을 포위하야 공격하고잇다는 급보를밧고 안동수비대의 대촌대장(大村隊長)이하○○○명은 일일오전네시반에 룡왕묘(龍王廟)를 출발하야 현지로급행하던중 노에동지에서 동방으로 이십리되는곳에서 우세한토병을맛나서 세시간동안 교전한결과 저편에만흔손해를주고 격퇴식혓는데 주둔군측에서는 증근(曾根)일등졸와에군마한필이 전사하엿다

母親忌日에
出家한少年
繼母와不和

시내 내자동(內資洞) 일백칠십팔번지 전당포영업하는 김봉구(金鳳九)의 둘재아들 진영(振榮)(一九)은 그의죽은어머니제일(祭日)인 지난이십팔일 아침아홉시에 인천에잇는 그의동무에게 ... 금시계(金時計)한개와 금반지 한개를 몰래 훔처간것이 판명되엇다 한다 종로경찰서에서 그의가정을 조사해본결과 그는그의게모(繼母)와 그의친형과의 사이가 늘조치못한것을 불평히녀이고 집을떠난것으로판명되엇다한다

罷業女職工들
路上에小衝突
反戰日싸지兼하엿슴으로
釜山署工場街大警戒

【釜山支局一日午後電話】 부산범일정(凡一町)환대(丸大)고무공장직공들이 일삭내린것으로말미암아 동맹파업을 단행하얏다함은 이미 보도하얏거니와 파업의형세는 점점 험악해저서 삼십일일밤 아홉시경에 녀직공일백여명이 조선방직회사(朝紡會社)압해서모이어 금후대책을 협의하고잇다가 부산 경찰서에발견되어 해산을당하얏다 일일아츰에는 다시네명의 직공의건조과(乾燥科)녀직공이십여명이 출근시간에 일하려가는것을 구타한것으로 말미암아 큰충돌이이르켯는데부산경찰서에서는 서원이현장에 출동하야 녀직공청현(靑玄)외여섯명을검속하여다가 엄중취조중이다 일일오후에는 동경(東京)방면에서 반전(反戰)격문이만히 건너온눈치를 채이고 환대고무공장에 사건을 관련하야 각고무공장에서 무슨큰소동이나 이러날가념려하야 부산경찰서에서는 계속하야 엄중경계중이다

救濟會를組織
三千餘災民을爲하야
即席에서發奮義捐

【潭陽】 지난이십오일의호우로인하야 전남담양(全南潭陽)지방이 참혹한 수해를당하엿다함은 본보에긔보한바어니와 의외의 재해로겨우 생명만을보존하고잇는집과 가산을 유실하고갈곳이업서서 노두에 헤매고잇는 수천의이재민을 구제코저군당국과 면사무소 경찰서유지제씨각면사무소 신문지국이 련합하야 지난삼십일일 오후세시부터 담양보통학교에서 회합하야대책을 토의한결과 수해구호회를조직하야 의연금을 모집하기로하엿는데 유지국채웅씨(鞠採雄)의일백오십원을 비롯하야다음과갓흔 의연금이 잇섯다 한다

一、名稱 潭陽水害罹災者救護會

▲義捐者芳名 鞠採雄一百五十圓 金仁箕一百圓 鞠定完一百圓 鄭相鎬一百圓 國田新太郎三十圓 大興電氣株式會社光州支店三十圓

驛手의殉職

일일오전일곱시사십분경에 대전역 역수본전창지조(大田驛手本田倉之助)(二九)는 동역구내제십오호포인트부근에서 전철작업(轉轍作業)을하든중 그곳을하야선로상에가구로떠러저복부가깔어저업무에순직(殉職)하엿다

老婆를詐欺

시흥군동면하봉동(始興郡東面下峯洞) 자긔소매행상을하는 권옥순(權玉順)(五○)이라는녀자가 칠월삼십일일 오전십시 삼십분경에 상품을사려 시내를향하야 들어가는중 부외한강교제이인도교를 건너갈때 나이삼십이삼세가량되여보이는남자가한명이 갓가히와서 동행을하면서 여러가지세상 이야기를하다가 녀자의생활이곤란함을 동정하는듯이 자긔가 일본사람집에 더부사리로 소개하여줄터이니 보증금이 필요하다고하여 돈사원을내이게한다음 한강통삼십일번지압을 지나갈때 그자는잠간 삼전짜리를 사려가겟다고 핑게하고 부지거처로 도망하여버렷는데 룡산서에서 방금 이러한종류의 사기사건이 빈빈함으로 엄중히 수사중이라한다

江原金城에
鷄卵大雨雹
농작대피해

【警務局着電】 지난삼십일일오전일곱시경에강원도금성(金城)경찰서관내에 약이봉안 계란만큼한 우박이 쏘다저서농작물가다의피해가 만흔모양인데 자세한사정은방금조사중이라한다

四百餘反滿軍
八道溝로移動
附近人心은不安

【警務局着電】 지난삼십일 오후네시경에 연길현삼도오위(延吉縣三道威)지방에 약사백명의 반만주국의중국인토병대가 나타나 팔도구(八道溝)방사관경찰분서관내신창동(新昌洞)으로 이동하고 잇다고하며 또팔도구방면에서는 그들토병이 동불사(銅佛寺)를 습격하리라는 정보가잇서 부근은 인심이 불안하다고한다

責妄들은處女
無斷出家

시내의주통(義州通) 번지장석룡(張錫龍)의생질녀김창운(金昌運)이라는녀자가 ... 일 오전십일시경에 ... 자긔아저씨되는 사람에게 책망을 듯고 집을나가서 도라오지안어 그집에서는 혹여엇던일이나 생기지안엇나하야 소관서에 수색원을 제출하엿다

부터 모교이엿든 ... 학교에 그의여기를 ... 다시 ... 든바 ... 명이입은 ... 수송하야 ... 기다리게되엿다고한다

咸北再建共產黨
豫審決定書全文 (完)

第四 被告人金承俊 元室三은朴東和와共히 昭和七年二月下旬頃鏡城郡朱乙溫面溫川洞五十五番地 金承俊方에會合하여 朝鮮을帝國×××으로부터離脫식히고 朝鮮에××××制度를否認하고 ××社會를 建設할것을目的하고 朱乙에農民組合을組織할것을協議하엿다

第五 被告人姜二孫은咸鏡南道新興郡加斗面長豐里咸興炭鑛에서 鑛夫로서雇用되엿든바昭和五年六月三十一日頃 當時同炭鑛의鑛夫十數名이突然解雇된것을憤하여 夜中에事務所의手薄한時를乘하야 李仁變外數十名과共謀하고 多數의威力을示하야同炭鑛事務所와 椅子機械等을襲擊하고窓硝子 椅子機械等을次第로毆打損壞하고 器物을毁棄한事實이有하다

그리하야被告人 張斗明의高麗共產靑年會加入朝鮮共產黨再建咸北準備委員會雄基委員會組織의所爲被告人安東爀의右同事共產靑年同盟加入及鏞山委員會組織의所爲被告人咸亨洙崔鐘翰의右『메—데—』의『프레트』出版及其後의不穩勝文出版의所爲 被告人尹炳權의右協議會組織及赤色藝術同盟協議會의所爲는 各各犯意를繼續한것이다

先是被告人朴應甲은 昭和二年六月十八日咸興地方法院에서大正十五年 法律第六十號暴力行爲等處罰에關한法律違反의罪에因하야 懲役五個年에處하고其刑의執行을終了한者이다 (以下法文適用略)

昭和八年七月二十四日
淸津地方法院
豫審掛朝鮮總督府判事 大野憲光

金貳拾萬圓提供

口中殺菌劑(衛生口錠)

카오루 カオール의

입으로들어오는病을막고 精神을爽快히하는

國民保健運動用으로써

朝鮮全道五千의藥店에서 カオール十錢包贈呈은

愈々來十五日限締切

此運動에
協力하시는
愛用者는

一、カオール定價金廿錢以上에添付된效能書를 熟讀한後、近處의藥店에持參하시면 (國民保健의포스타를단商店)

カオール十錢包와 直時引換케됩니다

期間은=八月十五日限

二、カオール를바드신분은……

먼저親切한분들에게數粒式을이어

가、病에걸니지안토록

나、病의主되는것은、입으로드러가는것

다、입으로드러오는病을막기爲하야汽車、電車 其他群衆에싸엿슬때、外出時、飲食後에 カオール를口中에너흘일

等其他保健衛生에對한것을說明하시옵소서

如斯한諸位의盡力에依하야 一般保健衛生思想이高潮되어 人生最大의幸福을엇게될 것입니다 꼭協贊하여주십시요

カオール의配劑와其効用

製劑顧問 똑타 松尾道

一、口中殺菌劑를配合함
달하서空氣又는飲食物과 함께口腔으로부터侵入하는黴菌、例하면窒扶斯、虎列刺、流感結核菌等其他病菌病毒은 口中에서完全히殺菌하야 外此等傳染病을豫防함。

二、健胃整腸劑를配合함
달하서胃를健全케하고、또한 그消化力을增進케하야、食慾을增進케하야、下痢、腸加答兒等에整腸劑는殺菌劑와 서로協力하야이를治療함。

三、興奮劑及强壯劑를配合함
달하서心身이疲勞沈衰케된時는 各機能을興奮시키어氣力을回復旺盛케하며、 健胃劑와相俟하야肉體의强壯을圖謀함。

四、淸涼劑及美音劑를配合함
달하서特有의 芳香에依하야口中의惡臭、惡熱을除하며袪痰劑는 咽喉의乾燥를덜어、音聲을美化케하며달하서精神을爽快케함。

◎그럼으로諸位의保健을爲하야

◇惡疫流行의時 ◇食後
◇他人을接할時 ◇汽車電車탄時
◇執務工夫할時 ◇遠足運動할時
◇口中惡臭날時 ◇飲酒吸煙의時
◇禁煙코저할時 ◇音聲을使用時
◇氣分이나뿐時 ◇疲勞를느긴時

カオール의二、三粒을口中에너십시오、本劑를입에너시면、마스크와、양추질을할必要가업는 同時에心身을爽快히하고 胃腸을健全케하는效가잇습

◎本日부터即時カオール의常用을勸告합시다

定價와容量

袋入	(十錢)	百粒
同	(二十錢)	二百五十粒
ポケット容器付	(三十錢)	三百粒
丁字形容器付	(三十錢)	三百粒
御勾玉容器付	(五十錢)	五百粒
鞄形容器付	(五十錢)	五百粒
德用瓶入	(五十錢)	八百粒
同	(二圓)	二千二百粒

本舖 東京市日本橋區水天宮前 株式會社 安藤井筒堂 藥品部

八月二日（水曜）（波長四九二米）

◇午前一一時五分 氣象通報 料理店 日用品時勢 京城府廳發表
◇正午 時報 今日프로그람發表
◇午後〇時五分 楊琴과俗謠
一、平調會像
二、靈山會像中 念佛、打鈴 軍樂
三、방아타령
四、南山道
五、아리랑
六、노래가락
楊琴 閔完植 奚琴 高敬德
◇同〇時四〇分 뉴ー스
◇同二時 趣味講座 歷史로본 名勝地(二) 文一平
◇同四時 뉴ー스職業紹介事項
◇同六時 童話 선기리장사의맘 崔永柱
◇同六時二五分 라듸오學校 童話大家안더센先生(三) 高長煥
◇同七時 뉴ー스 天氣豫報
◇同七時三〇分 衛生講座 皮膚病에對하야(三) 醫學博士 鄭求忠
◇同八時 (A)獨唱과管絃樂
一、메르로 폴리스 그로체編曲
二、獨唱二曲 가、향고쥬리안 도나ー르作曲 나、초생달處女노워ー스作曲
三、봄부아게인 그로ー르作曲
四、獨唱二曲 가、그리운케롤과이나……와ー레作曲 나、사랑의佛蘭西人形……栲木綱傳作詞
五、다함께 紙恭輪編曲
◇同八時三〇分 俗謠 一、赤壁歌 二、平壤歌 三、執杖歌 李蓮玉 李正云
◇同九時 連續唱劇調 三國誌中(二) 南屛山祈雨 丁正烈
◇同九時三〇分 (A) 鼓手 韓成俊 時報

第一放送順序
八月二日（水曜）（波長三三三米）
▲午前八時 ラヂオ體操 ▲午後〇時五分 映畵物語 ▲同二時 家庭講座 警戒すべき腸チブスの話 ▲同六時(A)齊唱J O A K唱歌隊 ▲同六時二五分 趣味講演 ▲同七時三〇分(G) 講演 ▲同八時三〇分 (A)歌澤 ▲同八時四五分 (A)連續ラヂオドラマ

氣象通報 ニュース 正午時報 今日프로그람發表 午後〇時五分 請余白雲批父隆 ▲同二時 家庭講座 分ニュース ▲同四時 室內裝飾에對하야 ▲同六時 ニュース 職業紹介 ▲同六時二五分 라듸오學校名 ▲同六時 童話 피아노伴奏 作童詩의鑑賞(一)朴吉龍 七時 ニュース 天氣豫報 七時三〇分 講話 小說插畵와 漫畵에對하야(一)安夕影 ▲八時 音律玄琴散調 楊琴 相準稽琴閔完植 大笒 金永根 細笛 高敬德▲八時三〇分 古談 紅桃 의奇遇金錫九▲九時 連續唱劇 調三國誌中(三)華容道 鼓手韓成 俊▲九時三〇分 (A)時報 氣象 通報 ニュース 翌日프로그람發表

◇明日順序◇
八月三日（木曜）（波長四九二米）
▲午前一一時五分氣象通報 料理法 日用品時勢京城府廳發表▲

約婚 既婚
男女學生은 中等校入學拒絕
◇……早婚의弊害에鑑하야
中等校長會決議

【平壤】 수일전평양에서개최되엿든 주등학교 교장회（中等學校長會）에서는 금후삼년간을 유예기간으로하여 소화 십이년부터는 절대로결혼（結婚）한남녀생도를 수용치안을것을 결의하엿다한다 이것은 조혼의폐해를늣기는 조선사정으로서는 가장적절한결정인동시에금후그결과에대해서도 심심한 관심처가 되여잇다한다

平南山間郡部 交通杜絕個所
大同江漸次減水中

【平壤】 루보＝이십칠일이래의맹렬한강우로대동강（大同江）은삼십일최고사미리팔십（四米八〇）까지 증수되엿섯스나삼십일일부터는 감수하기 시작하여 동일오후 열시경에는 삼미칠십으로수위（水位）가떠러저일반시민으로안심케하엿다 산간군부의 각하천도 대량증수로인하여 교통두절장소가 속출하여 목하 만흔교통두절을당하고잇다

▲价川—德川—熙川間 自動車運轉不能 ▲价川—新安州間 橋梁流失로自動車를爲始하여全般交通杜絕 ▲成川—陽德間 石倉江의增水로 自動車運轉不能 ▲成川假倉—回馬田里間 交通杜絕 ▲平壤—成川間 全般交通不能 ▲寧遠—孟山 ▲德川—寧遠間 增水로因하여渡船閉塞로交通杜絕

不正事件引責 面長辭表提出

옥게면 회계원의 공금횡령사건에대하야는 별항과갓거니와 현면장은 금번의사건으로 인책사표를군당국에제출하얏다한다

五十錢竊盜를 强盜라 헛騷動
德亭駐在所員總出動
—泰山鳴動鼠一疋—

【德亭】 자라보고놀랜가슴소당뚜경보고도 놀란다는 격으로 강도（强盜）나기로유명한양주에서절도를 강도라는 잘못급보를늘 접하고 덕정주재소원이 총출동하야일장넌센스를연출하엿다 지난삼십일오전 일시경에 양주군이담면송내리（楊州郡伊淡面松內里） 김병혁（金炳赫）방에 강도두명이 침입하야 금오원을 강탈 도주하엿다는 잘못보고를바든 덕정주재소（德亭駐在所）정 홍양순사가 현장에급행하야 범인두명을 무란체포하얏는데그자는강원도강릉읍옥천리（江原道江陵邑玉川里）에본적을두고 경성으로 구직하려가든 홍장수（洪長壽）와 동리김명흥으로 권고김병혁의 집에서 하로밤 류숙하고 금오십전을절취도주한것이라한다

江陵郡玉溪面 公金橫領事件
賠償抗辯側結局敗訴

【江陵】 강릉군옥계면회게원이든황한남（黃漢南）이가공금이천삼백여원을 횡령소비한 사실로서 징역일년의 언도를밧고복역중임은 다아는바어니와 옥계면당국자는 회계원의 신원보증인이엇든 우윤항（禹允恒）외이명에게 피해금지불 명령을강릉법원지청에 제출하엿든바 피고들은 면장은면게 시행규측에의하야 회게사무는 적어도매월일회이상 검사하라고 잇슴에도 불구하고 회게원재직중 사년간이란기인 시간을두고 이천삼백여원을횡령소비한부정사실을 발견치못한 결과피고들이 이런소송을 당하게되는데 이것은당연이면장이 감독불충한 관계로 발생된손해이니 피고들은 지불할수업다고항변을하엿든데지난이십이일분쳔관사는피고의항변에리유가업다하야원고의승소로판결이내렷다그러지안허도옥게면면민들중에는 무슨리유인지는 모르나 현면장의불신임을제창하고잇섯는데 금번의 이불상사로인하야 종래잠행적으로 해오든 면장불신임의일은 표면화하리라고 관측된다한다

十二名送局中 拘束者六名
◇……不拘束者六名
中國人少女誘拐團

【平壤】 루보＝가주한중국인 조선유녀유인단왕유지（王毓智）외남녀십이명은 취조의결과 추악한 범죄사실이 판명되여일일 을지연하여 일건오전열시 일건서류와가티 평양지방법원 검사국에 송국되엿는데구속 （拘束）류인, 불구속류인이며 죄명은영리유인죄（營利誘引罪）대좌부업창기취체규측위반（貸座敷業娼妓取締規則違反）아편령위반（阿片令違反）등이라한다 송국자십이명의 주소씨명은 다음과가튼바 불구속륙명은 석방되엿다

◇送局者氏名
▲現住 平壤府衙廳里九一 王毓智（四九）
▲平壤府敎貫里一〇四 李兆本（三三）
▲平壤府衙廳里九一 劉君亭（四六）
▲平壤府衙廳里九一 (女)趙華亭（三六）
▲平壤府鷄里一一 趙寶榮（三〇）
▲平壤府船橋里九四 (女)楊李氏（三三）
▲黃海道瑞興邑內 曹子州（四八）
以上六名拘束
▲黃海道海州南本町一三五 楊島（三三）
▲平北定州邑內 李寶亨（二九）
▲平壤府鷄里一一 燕寶山（五三）
▲平北定州邑內 曹有榮（三六）
▲平壤府將別里一八九 羅義坤（四八）

稻作用點播器
金鎭璞君發明

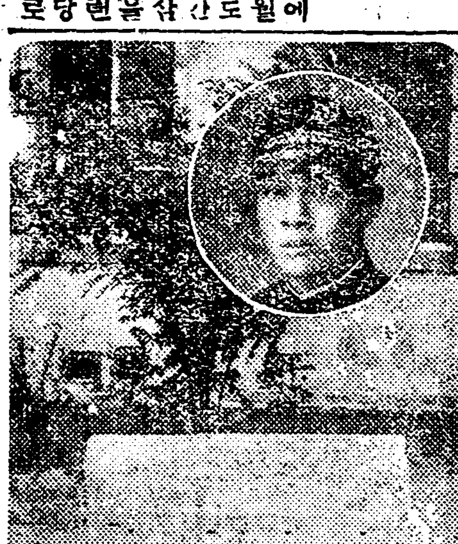

【新義州】 신의주삼무학교（新義州三務學校）제삼학년학생김진박（金鎭璞）（一六）은 수일전에도작용（稻作用）의 점파긔（點播器）를 발명하여 동교농업실습시간에 실험하여본결과가대단량호하다는데 동긔게는 중농（中農）과종에필요한 긔게로서 세농（細農）이절대다수인조선에서는 별로만히 수요（需要）못될것이나 장차일본만주등지에 만흔수요가 잇스리라하며장차특허（特許）를출원하리라는데 동긔게발명자 김군은발명가적 소질이풍부한사람으로일반은그의장래에 만흔 긔대를가진다고한다

◇寫眞……發明者金鎭璞君과稻作用點播器

職業科講習會
沙里院農校에서

【沙里院】 지난이십칠일부터 황해도교유회주최로사리원공립농업학교에서 직업과 강습회를 개최하엿는데 긔간은 삼주간참가강습원은 도내각보통학교 교원사십팔인이요강사는농교교원제씨라고한다

大規模의 油脂會社計劃
大한基地買收

【淸津】 각방면으로신흥하고잇는 청진항（淸津港）에는 오래전부터 일본의일류 자본가들이서로 경쟁하야 자본주의적건설（資本主義的建設）과개척에금고（金庫）를열게되여모든대계획이진행되는바 제철공장（製鐵工場）금속광공장（擭鑛工場）등외에 최근삼정계（三井系）의 어항부근에 백오십만원의 자본금을불입하여 경화유공장（硬化油工場）즉조선유지주식회사（朝鮮油脂株式會社）를창설하라고 방대한공장긔지를매수하엿다한다

大同橋에서 又復青年投身
今年中投身自殺이十名 水泳溺死十五名
魔의大同江水!

【平壤】 장마비 지리스럽게 날이고 대동강에 사미팔십이나 증수된 삼십일일오후 일곱시경에 대동교（大同橋）우에서 달이 아래 탁류（濁流）에몸을던저 자살한 청년이잇다 시체도발견되지안코 유서도 발견되지안으니 성명 년령은물론 주소싸지도알길이업다 금년대동강에 투신자살남녀는 동년으로 목멸년을 채웟고 수영중참사자 십오명을 합하여 대동강수마（水魔）에 생명을 은혼사람의수효가 아십오명에달하여 례년에볼수업든 긔현상을 일우엇다한다

鎭南浦…… 行政區擴張과
市區改正實施

【鎭南浦】 진남포부의행정구획（行政區劃）확장과동시에시구개정（市區改正）을단행하면서각정리（町里）의명칭을 개청코저부당국에서 오래전부터 연구를거듭하여오든바 근자에와서 만반준비가 여의히 진행됨으로오는륙일경 부려는 긔원이 총동원하여 약이주일간 담사일정을 작성하여 실지 예정으로확장구역（擴張區域）의 상세한조사를 행하리라 는데 비석리（碑石里）가튼곳은 네동리로나누어 각각 새일홈을 브질모양이며룡정정（龍井町）과 룡정리（龍井里）가잇서서일반에의혹이잇는것가튼곳은단연폐지하는수박게업시되리라고한다

漣川市…
河川堤竣防工

【漣川】 매년 증수긔（增水期）

의운동으로 련천시민의 괴부흥 목백여원과 도원조비 칠백원합 일천삼백여원의 공사비로 장마에를마지하야 긔급을피하기 위한자로써 상부（上部）만의 제방이금번 준공됨에잇서 련천시민들은 권치탄천제방에 와성은괴치못하얏스나 일부이나마 안심할수잇다한다

平安南道의 燒酒統制實現
贊成六三、反對一六名

【平壤】 평남소주공제（燒酎統制）문제는 그동안 반대자가 만하 그결과가주목되엿든바 소주업자칠십구명중륙십삼명은찬성하고십륙명만이불찬성하엿다 찬성자 륙십삼명은 결합하여소주판매조합（燒酎販賣組合）을 조직하기로하고 팔월팔일경에 창립총회를 개최키로되엿다 이리하여 일본의재벌의 계획은뜻대로되여가는 경향이라한다

元山高城間 汽動車를運轉
每日一次式往復

【元山】 금강산탐승객과 일반여객을위하야이십륙일부터 차트만번식원산고성（高城）사이를 긔동차가왕복하게되엿다는바그발착시간은 이며 종래에비하야 약두시간이 나빠르게되엿다고한다

元山發午前七時 高城着同十時四十二分
高城發午後四時五分 元山着同七時二十五分

道路倒壞로 交通全部杜絕
楊州一帶의泥海化

【德亭】 지난이십칠일에나린 폭우로말미암아 양주일대는 니해（泥海）를 이루어 천수된천답이 실로만다는데 노해（蘆海）서둔（黎苗）랑면의 남부를 위시하야 의정부시외한음천（漢陰川） 케방이 무너지며 창동의경부（倉洞議政府）사이의일등도로가 파괴되여 일시교통까지두절되엿스며 동지경에서 얼마안되는거리의 선로의 침수파괴로경성행오케삼십이호렬차가약오십분지연되엿고 한음천 케방파괴로 의정부소방조까지 출동하야 일시대혼잡을 이루엇섯다

本報讀者優待

【廣州】 광주에잇는 동명리발관（東明理髮館）에서는 조선일보독자를 우대하기 위하야리발료금을 할인하기로 되엿는데 이것은앞으로 약륙개월계속 우대하리라하며 일반독자는 본보광주지국에서배부하는 할인권을가지고 가야만된다고한다

愛人本妻에게 毆打當코自殺
怨恨만흔죽엄

【高原】 문천군도초면천내리추원호（文川郡都草面川內里秋元浩）의집에 몸이팔니여매춘부（賣春婦） 노릇하고잇든 최금선（崔錦仙）（三六）이란화류녀자는 본적을안변군에두고 생활난에서 방황하다가 할수업시작년가을부터 권귀장소에서 못남자들의 롱락을바더 오든바 지난이십팔일 오후두시반경에 친구리 압헤잇는 천탄강（淺灘江）다리우에서 김히가 길이넘는 물속에 뛰여드러 참혹하게도자살하엿다는데 그원인은 천내리소야권세엔ー트회사 직공으로잇든 왕치경（王致璟）（假名）이란 남자와 사랑이 잇섯든지 그 왕치경의본처가 지난이십칠일에 최금선이가 술을팔고잇는 추원호의집에가서 자긔남편과 조와지낸다는 구실로서 로말다툼을하다가 몸에 타박상（打撲傷）까지 당케되여 고민하는중에 주인추씨는 설상가상격

紛糾를거듭하든 旭町敎會再分裂
◇……老會를閉會한後
敎人과宣敎師의格鬪

【城津】 성진욱정예수교회는 한중교회구역의모（母）교회로그역사가 가장오래인것만치 그의 제변에 구례선선교사의 배척문제가도화선으로 강학린 목사의 불신임안이 제출이되자 단연반대파와옹호파가대립되여지구권을 하다가두교회（旭町、中央）로 분열되여 불과일년에 옹호파만이 남어잇는 욱정교회에서조차 강학린목사의 가정문제가 제이의도화선이되여 결국강씨는 인책사직하고야말엇다

具牧師의 失言問題
老會의頭痛거리

이에 구례선목사는강씨를 복직시키기위하야설교시간에『가음은녀자보다남자에게더잘맛이잇습니다이것은내가의사인고로증명합니다（中略）그것이나의사업에아모지장이업섯소』하면서강씨를적극옹호하엿다하야문제는 점차 다각적으로첨예화되니 당회는사태를 수습할수업서서 해산되고 한중로회에서 직접관할하게되엿다는바 지난 이십오일에열린별노회에서무조건화평을 주창하고 일부의량해를 구하야 전반교인에게 화평으로써 문제는 원만히해결되엿다고 선언하고로회는 폐회하엿는데 반대파

精米所女職工 作業中兩胎分娩
어미와아이가다건강

【鎭南浦】 지난이십구일오후세시경에 진남포가등정미소（加藤精米所）에서일하는 녀직공으로잇는 부외마사리（府外麻沙里）문순녀（文順女）（당년이십세）된녀자는 공장에서작업중 돌연남자쌍동을 순산하여 일시공장에서일하든 수백명직공들은 대소동을 일으켯는데 산모와아이는별일이업다하며 그녀자는 초임신되여 산긔가림박한것도 잘아지못하엿든 관계로 그리되엿다는데 이정미소창설이래 처음되는일이라고한다

髮斷實行者 七千百餘名
楊平郡의半年間統計

【楊平】 양평군에서는지난륙월에 오월말현재의 진흥회상황을 대개작성한바 오월말현재에 잇서서 제일귀에떠우는 업적으로는 삭발하지안흔사람이다수를점령하고 잇는이곳에서칠천일백십명이나 단발을시행케한것이라한다

鐵原郡下의 降雹과落雷!
被害耕作地八十町步

【鐵原】 연일나리는비로인하야 각처에손해가만흔중 철원에는수해가 전혀업섯스나 의외의우박으로 농작물에손해가 막심하엿다 지난삼십일오전 여섯시경에 철원군동송면양촌（鐵原郡東松面陽村）에서는 갑작이쏘지는비와함께 큰오리나무에 락뢰가되엿고 동시에오분가량 우박이쏘다저서 경작지팔십정보의 농작물이 전멸상태에 빠저서인심이 소란하다고 한다

東海岸一帶에 腸窒扶斯猖獗

【江陵】 귀후에가속도적강릉으로 동해안일대에는 장질부사환자가 속출하는데 금일현재로판명된자가 고성군 거진（巨津）에 륙십명 삼척군에삼십명 그외에도 상당할것으로 관측되는데 도당국에서는 목하그예방책강구에 부심한다하며 특히이구조밀한 강릉군에는 권순을등하야 개별적으로 대소독을시행하얏다한다

授業料滯納額 一萬五千餘圓!
家具食器等을差押競賣
龜城郡當局處事

【新市】 평북구성군（平北龜城郡）에서는 칠년도말현재까지 군내팔개공보교（郡內八個公普校）에 미납수업료（未納授業料）를 일제히 정리키위하여 지난칠월일일부로 각학부형 에게 수업료 체납 통지서（滯納通知書）를 발부하는 동시에 팔월말일까지 수업료를 전부납부치안는때에는 직권으로식긔칩구（食器家具等）등을 모조리 압수하여경매에 붓치겟다는바 아직구성군령북사긔 관서천마삼면（舘西摩三面）에서는 거의다 체납수업료를 납부하엿기 써문에 그런불상사건은 업섯스나구성면남칠면（嶺南七面）에는빗채납부치못하여 무리하게도 가구식긔등을 차압당하엿다 한다

◇
栗木을栽培 無産兒學費補充
安州東明學校의快計劃

【安州】 안주군동면동명학교는 당시유지 리창중（李昌重）씨의 사재（私財）로 설립된이래이십여년간을 영재양성에 로력하여왓섯다 보시산촌소읍이요 빈한한동리라 학교에 보내고저하나 학비에곤란으로 통학하지못는아동이 다수이엿슴을 교주리창중씨와 동교교원리정희（李庭熙）씨는개탄하야 연구한결과교주 리창중씨로부터 수천원의금액을 던지는동시에 동리유지들과합력한후 밤나무수천주를심어서 그수입으로 일반부산아동의 학비를면케하여주며 형편에따라 지필묵까지 담당하여주기로하엿든바 리런군에서는 교주리창중씨와 교원리정희씨의 희생적로력에 감사한다한다

農村振興討議
新北面主催로 二百面民會合

【長箭】 춘궁（春窮）과맥령（麥嶺）의 현실구진고개는 조선농촌을 뭇업시 울니고잇다 그리아선（飢餓線）에 방황하야 남부녀대로 유리하며 혹은초근목피로 련명하여가는것이 곳오늘날 조선농촌의참담한 현상인데 강원도고성군신북면（江原道高城郡新北面）당국에서는 여러가지 방책을강구하고잇는 모양이나 거액의자금과 장구한계획이 아니면 결국일시적고식책에 지나지못한다하야 지난십칠일에 신북면주최（新北面主催）로농촌진흥위원회（農村振興委員會）를 양진솔밧（外金剛養珍松林中）에서 면장 황영위（面長黃永尉）씨사회아래 농촌갱생（農村更生）을 원안으로 케반사항을 토위하엿는데 당일결의사항은 다음과갓다한다

決議事項（省略）

養鷄組合發起

【宜川】 이십구일 오후한시에 선천군청회의실에서 선천군 경내에잇는 양계건문가들이 모혀 사료를공동구매하며산란불공동판매키위하야 선천양게조합（宣川養鷄組合）을창립키로결의하고십칠개규약을 토의한후래팔월오일（토요） 오후한시에케일회총회를 개최키로하고 폐회되엿는데 당일모힌 양계가들의 사장（飼鷄）에서나는산란고（産卵高）가처어도일개월에사만개이상은되리라고한다

本報支局主催後援事業

利川
全朝鮮男女雄辯大會
▲時日 八月五日
▲場所 利川公會堂
△主催 朝鮮日報社利川支局
△後援 東亞日報社利川支局

長箭
全朝鮮個人庭球大會
▲時日 八月十三日（雨天順延）
▲場所 長箭公立普通學校第一코ー트
◇主催 朝鮮日報長箭支局
◇後援 長箭有志會

安城
第四回畿南庭球大會
▲時日 八月六日午前九時（雨天順延）
▲場所 安城尋常小學校코ー트
◇主催 安城庭球會
◇後援 東亞、朝鮮兩安城支局

地方人事
▲金弘植氏（松都光武館師範）去二十八日本報高原支局來訪
▲李鍾大 閔完植 金東俊 金文奎 林東植 李海俊 諸氏（同上館員）同上
▲金剛淑氏（高原支局長） 去二十八日高原驛發 金剛山에
▲俞承鳳氏（平澤農業學校會部長）退職人事次本報平澤支局來訪
▲李國運氏（惠山鋼金鑛）兩京醫社任人事次去二十九日本報洪原支局來訪

史話
雲峴宮의봄 44
琴童作 石泉畵
六의二

『망할자식들 가든니』 도
一변앙은것을 조롱하면서 도망하는 소년들에게 향하여소녀는 련거며 저주를 퍼부엇다 청（性）방면에 좀 오된 이소녀는 자긔의얼굴이 엽흔것을비웃긴것이 분하기가 작이업섯다 도망하여 길모퉁이로 길모퉁이로 사라지는 소년들의 등을바라보는 이엽은소녀의눈에는 푸른독긔（毒氣）가나타나잇섯다

소년들이 좌우로모도 도망하여 업서진뒤의 이동리는갑자기 조용하여젓다 장안의북쪽옷 백악（白岳）기슭에 노혀잇는 이동리는 저편아레서지금도수업시 일고자슴모든 군잡스런 소리도 들니지안코 죽은듯이 고요하엿다 봄 아니봄이라기는 아직 좀 이른느즌지울— 바람은 아직 찻지만 쏘는 긔운은 업는 바람이엇다 바람만 업는곳에는 벌서·벗히 쇄 따스하게나려비최이고 잇섯다

이 갑자기 조용하여진 동리의 길 복판가운데 좀더벌리고 서잇든 소녀는 악동들에게 얽으망태라고 욕먹은것이 그래도 분하여서 종날종알 거주를 퍼부으면서 자긔오막사리의 대문으로 향하여도라왓다 그러고 급기 대문을 열으려다가 저편 길모퉁이에사람의무리가한떼 나타나는것이 시야（視野）한편쏙테보이므로 눈을 그리로 돌려보앗다

웬 한개의 안행차엿다 당시의 습관상 안행차는 대개날이 어두운 뒤에야 잇는것임으로 소녀는 다분의 호긔심을 가지고 이 대나처지나가는 안행차를 바라보앗다

초라한 안행차엇다 다 빗날은 교군꾼이며 겨우 한명의게집종을 거느린 이안행차는 三칭동에서온 빈민굴에나젹합한 초라하기 짝이업는안행차엇다

행차는 소녀의집 아페써지왓다 가쌔이 이른다음에 보매 그것은 소녀가 익히 아는 홍선부인의 행차엿다

『아이고 언니 어떠케 오세요?』

『오 너냐 잘 자라느냐?』

이 일가형제는 서로 손목을 잡엇다

『아버님이 병환이 게시다기에 왓다 환후는 어떠시냐?』

『네, 무슨 환후인지 구미가 업스시고 벼벼로 토혈도 하시고——아조 심상치 못하신 모양이예요』

『오오 혼자서 얼마나 애를 쓰느냐?』

근본은 양반이라 하나 거지이상의 가난한 살림을 하는 이 민치록의 집안의 괴롬고 구슬픈 가사를 혼자 도[illegible]서 보든 소녀는 달가언니의 위로연 그의 총명하게생긴 눈은 치뜨엿다 이 쇄커다라코 밝은 눈— 이 눈이야 말로 후일 이 소녀가 변하여 고종왕 비가 된뒤에 한번 그 느스린히 쏘면 청국 아라사 일본의 모든쟁쟁한 외교관들이 그아페서 개즘생의 시늉이라도 달갑게하엿고 한번 크게 돌뎌는 서슬이 푸르른 국태공 홍선대원군의 세력도 능히 부서버린 놀라운 눈이엇다 얼굴은 얽엇스나마 몸은 야위고 초라하나마 이소녀의 가슴기픈 곳에는 놀라운 혼이 생장하고 잇는것이엇다 지금여기서 一가의 어런으로서 이소녀를 뼈뚯이 위로를 하는 홍선부인도 이후에 이 소녀의 아페 머리를수그리고 애원할 날이 오리라고는 소녀도 부인도 짐작할 바이 업섯다

『자 들어 가자 어서 아버님께 뵙자 나도 가난한 살님을 하는 사람이라 긴 시간이 업단다』

『아버님도 늘 이즈음 괴로워 하시니깐 언니 에서 오셧다면 얼마나 반가워 하실지……』

이리하여 중노의 마누라와 소녀는 서로 손목을 마조잡고 병드러 누어잇는 주인의 방으로 들어갓다